

08 JAN 2013

PZDB-M-13008  
Roy**Memo**

Plaats en datum  
Middelburg, 7 januari 2013

Referentienummer  
326169

Kenmerk  
JvV

Aan  
Projectbureau Zeeweringen

Kopie aan

Van  
John van Vliet

Betreft  
Ecologische eindcontrole Roggenplaateland

**1 Aanleiding**

Op vrijdag 28 december 2012 is een eindcontrole uitgevoerd langs het dijktraject op het Roggenplaateland in de Oosterscheldekering, gericht op de uitvoering van de op grond van de Natuurbeschermingswet en Flora- en faunawet verplichte maatregelen. Daarbij is in het bijzonder gelet op de mitigerende maatregelen, voorgesteld in de door het Ministerie van EL&I afgegeven natuurbeschermingsvergunning (kenmerk 223897), de Passende Beoordeling en de Soortenbeschermingstoets (Grontmij 2010/2011), kenmerken PZDB-R-11005 en PZDB-R-11006). Het traject wordt aan de hand van de vergunningvoorwaarden besproken.

**2 Traject Roggenplaateland**

Voorwaarden vergunning Natuurbeschermingswet 1998 Roggenplaateland:

- 1 Deze vergunning wordt op naam gesteld van Rijkswaterstaat Zeeland
- 2 Deze vergunning kan uitsluitend gebruikt worden door (medewerkers van) de vergunninghouder of in opdracht van de vergunninghouder handelende (rechts)personen. De vergunninghouder blijft daarbij verantwoordelijk voor de juiste naleving van deze vergunning.
- 3 De vergunning moet aanwezig zijn op de locatie van de werkzaamheden. Medewerkers ter plaatse moeten op de hoogte zijn van de in de vergunning opgenomen voorschriften. Op eerste verzoek dienen de medewerkers de vergunning te tonen aan de daartoe bevoegde toezichthouders en opsporingsambtenaren.
- 4 Het tijdstip waarop met de werkzaamheden daadwerkelijk wordt gestart, dient minimaal twee weken voor de aanvang ervan schriftelijk te worden gemeld aan de regiodirecteur West van de Directie Regionale Zaken van het ministerie van EL&I of diens rechtsopvolger (hierna: de regiodirecteur West).
- 5 Uitvoering van de werkzaamheden dient geheel conform het beschrevene in de aanvraag, inclusief de passende beoordeling te geschieden. Afwijkingen dienen, naar de aard van het gewijzigde, óf wel telefonisch óf wel schriftelijk aan de regiodirecteur van de Directie Regionale Zaken West of diens



- rechtsopvolger kenbaar gemaakt te worden (ter attentie van het Nb-wet Team).
- 6 Van opgetreden incidenten, waaronder verstaan worden alle gebeurtenissen waarbij onbedoeld schadelijke stoffen in het water geraken dan wel waardoor anderszins schade aan de beschermde waarden van de betrokken gebieden kan worden toegebracht, wordt onmiddellijk melding gedaan aan de regiodirecteur West (ter attentie van het Nb-wet Team West), onder overlegging van alle relevante gegevens.
  - 7 Alle door of namens de regiodirecteur West te geven aanwijzingen dienen binnen de in de aanwijzing bepaalde termijn te worden opgevolgd
  - 8 Vóór 1 maart wordt het struweel op het westelijk deel van het eiland, voor zover gelegen binnen het werktraject, verwijderd
  - 9 Met het transport vanaf de loswal via bestaande wegen aan de Oosterscheldezijde wordt ruim voor het broedseizoen (1 maart) een aanvang gemaakt om gewinning en uitwijken mogelijk te maken
  10. De depotlocaties aan de westzijde en oostzijde van het eiland worden vóór 1 maart ingericht
  11. In verband met het mogelijk broeden van de Bontbekplevier wordt gefaseerd gewerkt, waarbij op het oostelijk deel gedurende het broedseizoen (1 april tot 1 juli) juli niet wordt gewerkt. Het werkgebied en een zone direct daarnaast in het oostelijk gedeelte worden niet eerder dan na een laatste controle op aanwezige nesten en eieren door de trajectecoloog vrijgegeven voor de werkzaamheden
  - 12 Tijdens het werk wordt door de trajectecoloog regelmatig gecontroleerd op de aanwezigheid en/of het verschijnen van beschermde en kwalificerende soorten
  - 13 Na afloop van de werkzaamheden dient het dijktraject in ordelijke toestand te worden achtergelaten, uiterlijk per 31 december 2012, hetgeen wil zeggen dat ten behoeve van de werkzaamheden gebruikte en/of vrijgekomen materialen en afval worden opgeruimd en uit het gebied afgevoerd
  - 14 Bodem- en waterverontreinigende stoffen, die tengevolge van de vergunde activiteit in aanraking komen met de bodem of het oppervlaktewater worden onverwijld opgeruimd en naar een erkende verwerker gebracht
  - 15 Er wordt geen geluidsapparatuur of geluid producerende apparatuur gebruikt, anders dan strikt noodzakelijk is (voor de uitvoering en in verband met communicatie en/of veiligheid)
  16. De vergunninghouder doet uiterlijk twee weken na beëindiging van de werkzaamheden hiervan melding bij de regiodirecteur West (ter attentie van het Nb-wet Team)
  - 17 De voorschriften en beperkingen, waaronder deze vergunning is verleend, kunnen worden gewijzigd of aangevuld, indien naar het oordeel van de regiodirecteur West de vergunde activiteiten andere of nadelliger gevolgen hebben voor de relevante beschermde waarden dan die welke op het moment van vergunningverlening zijn vastgesteld
  - 18 Indien op enig moment mocht blijken dat de vergunde activiteiten zodanige schade aan de relevante beschermde waarden dreigen toe te brengen en het geven van aanwijzingen, het wijzigen of aanvullen van de voorschriften of beperkingen deze schade niet kan voorkomen, dan kan deze vergunning worden inetrokken

- 19 Voordat tot wijziging van vergunningvoorschriften of (gedeeltelijke) intrekking van de vergunning wordt overgegaan, wordt de vergunninghouder in de gelegenheid gesteld haar zienswijze naar voren te brengen (tenzij spoedeisendheid onmiddellijke intrekking of wijziging noodzaakt)
- 20 De vergunninghouder geeft, overeenkomstig de Algemene wet bestuursrecht, alle medewerking aan de door de staatssecretaris van EL&I (of diens rechtsopvolger) aangewezen toezichthouder(s)
- 21 De vergunning is geldig vanaf het moment van vergunningverlening tot en met 31 december 2012

1. Wva.
2. Wva.
3. Uitgevoerd conform voorwaarde, Er is een toolboxmeeting voor de medewerkers op de werklocatie gehouden, met uitleg over de natuurbeschermingsregels.
4. Uitgevoerd conform voorwaarde
5. Uitgevoerd conform voorwaarde
6. Uitgevoerd conform voorwaarde
7. Uitgevoerd conform voorwaarde
8. Uitgevoerd conform voorwaarde
9. Uitgevoerd conform voorwaarde
10. Uitgevoerd conform voorwaarde
11. Aanvankelijk conform voorwaarde uitgevoerd, maar ON meende dat transport niet onder 'werkzaamheden' viel. Hierdoor zijn zeven nesten gesneuveld, waaronder die van de bontbekplevier. Een paar scholeksters is daarna uitgeweken naar het westelijk deel en heeft daar een broedpoging in het werktraject zelf gedaan. Hoewel de broedlocatie gespaard is zijn zij daarin niet geslaagd. De verstoring als gevolg van medewerkers die door de uitsparing van en naar de machines liepen gaf meeuwen voldoende tijd om de eieren te roven. ON is berispt en beboet.



*Broedpoging scholekster*



12. Uitgevoerd conform voorwaarde
13. Uitgevoerd conform voorwaarde, het dijktraject is ordentelijk achtergelaten en de vooraf aan de westzijde binnendijs aanwezig stenen zijn teruggeplaatst.



*Roggenplaateland-west, binnen- en buitendijks*

14. Uitgevoerd conform voorwaarde
15. Uitgevoerd conform voorwaarde
16. Uitgevoerd conform voorwaarde.
17. Wva
18. Wva
19. Wva
20. Wva
21. Wva

In aanvulling op de wettelijke randvoorwaarden is aandacht besteedt aan het op het eiland voorkomen van de gele hoornpapaver. De soort kent geen wettelijk beschermde status, maar is wel een 'provinciale aandachtssoort'. Het oostelijk deel van het Roggenplaateland is de belangrijkste groeiplaats van Zeeland. De planten groeiden er voornamelijk tussen de stenen van de dijkbekleding, met name op de grens met het onderhoudspad. Een aantal exemplaren groeide op de aanzet van de strekdam. Beide locaties zijn als gevolg van de dijkwerkzaamheden verloren gegaan.

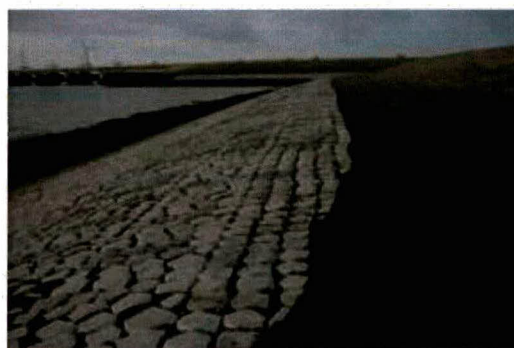
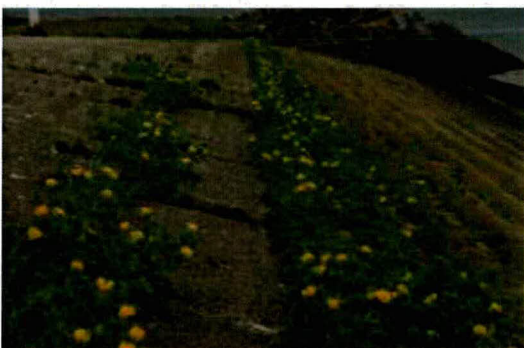

*Groeiplaats gele hoornpapaver voor en na de dijkwerkzaamheden*

Naar verwachting bevinden zich in het teruggeplaatste zandige substraat op de aanzet van de strekdam zaden en/of wortelstokken van de gele hoornpapaver. Die locatie biedt goede potenties voor hervestiging van de soort. Van daaruit kan de soort zich op termijn uitbreiden naar de nieuwe dijkbekleding.





*Aanzet strekdam en nieuwe dijkbekleding*