

**SAMENVATTING PLANBESCHRIJVING
SCHORERPOLDER [W31]
PZDT-R-10272 ONTW.
VERBETERING STEENBEKLEDING**

PROJECTBUREAU ZEEWERINGEN

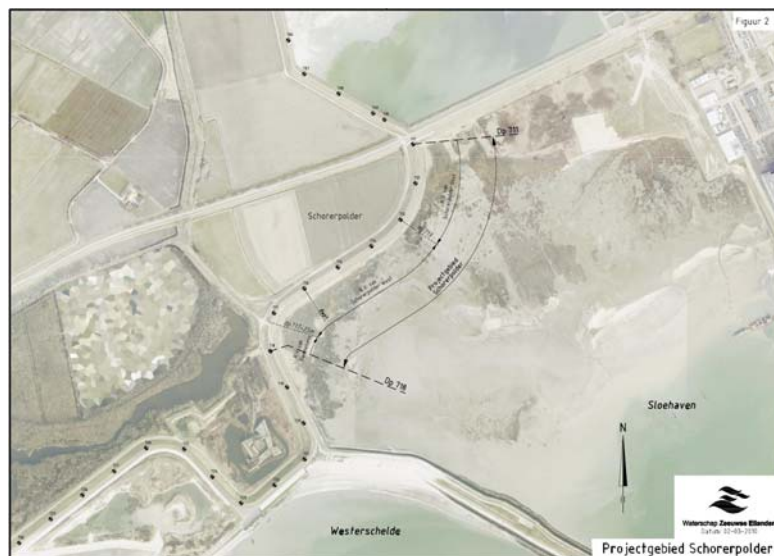

27 oktober 2010
075106213:B
C03011/000117

Samenvatting

In 2012 vindt de uitvoering plaats van de dijkverbetering van Schorerpolder. Het werk maakt deel uit van het project Zeeweringen. Hierin werken Rijkswaterstaat en de Zeeuwse waterschappen samen aan het versterken van de dijken in Zeeland. Om veiligheidsredenen mogen werkzaamheden waarbij de bestaande steenbekleding wordt opengebroken alleen buiten het stormseizoen, van 1 april tot 1 oktober, worden uitgevoerd. Voorbereidende werkzaamheden en het overlagen van bestaande bekleding zijn wel toegestaan binnen het stormseizoen.

De belangrijkste punten uit deze planbeschrijving zijn hier samengevat.

De huidige dijk

Het dijkvak van de Schorerpolder ligt aan de Westerschelde, aan de westzijde van het Sloegebied, ten noorden van de Westelijke Sloehavendam. Beheer van de dijk is in handen van waterschap Scheldestromen. De situatie en het projectgebied zijn weergegeven in Figuur 1 en Figuur 2 in Bijlage 2. Het gedeelte dat is geselecteerd voor verbetering ligt tussen dp 711 tot dp 718, en vormt een deel van de dijkring welke achter het buitendijks gelegen havengebied loopt. De totale lengte van het dijkvak bedraagt 700 meter.

Afbeelding

Planlocatie en omgeving.

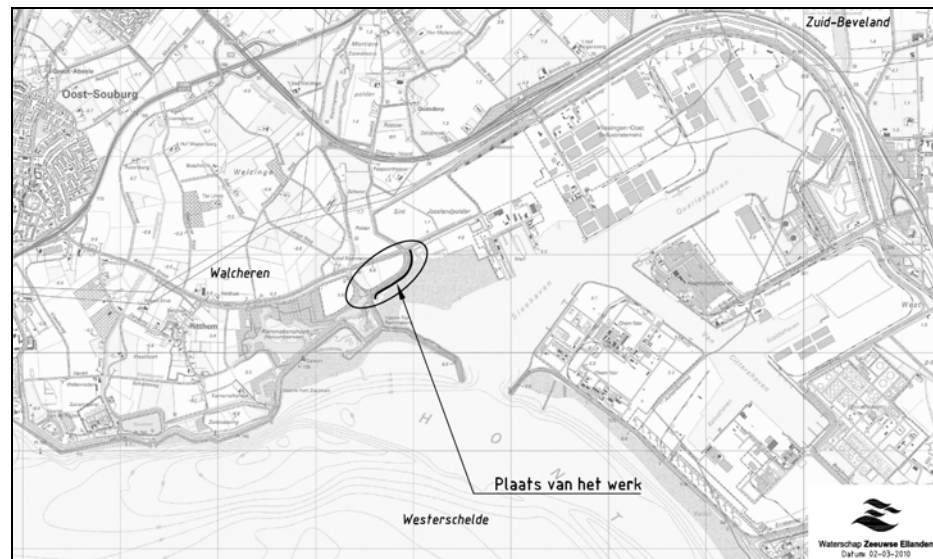

Aan de binnenzijde van de dijk ligt de Schorerpolderweg, met een dijkovergang ter hoogte van dp 717. Op de buitenberm is een verharde onderhoudsstrook aanwezig die vrij toegankelijk is voor fietsers en andere recreanten. Ter hoogte van dp 711 is het voor fietsers mogelijk de route te vervolgen richting het vrijliggende fietspad van de Ritthemsestraat. Voor de dijk ligt een redelijk gaaf schor, het Rammekensschor, dat in beheer is bij het Havenschap.

De noordoostelijke begrenzing van het dijkvak bevindt zich ter plaatse van dp 711. Hier grenst het traject aan de grassdijk welke achterlangs het Sloegebied ligt. Aan de

zuidwestelijke zijde sluit het traject aan op het in 2007 verbeterde dijkvak Westelijke Sloehavendam en Schorerpolder [W13], ter hoogte van dp 718.

Toetsing van de dijk

De Waterwet schrijft voor dat de dijkbeheerder iedere zes jaar de dijken toetst aan de veiligheidsnorm. In Zeeland is de veiligheidsnorm vastgesteld op 1/4000 keer per jaar. Eenvoudig gezegd moet een dijk in Zeeland een zeer zware stormvloed kunnen weerstaan met een gemiddelde kans van voorkomen van 1/4000 per jaar. Het eindoordeel van de toetsingen luidt als volgt:

- De gehele bekleding van zowel de ondertafel, de boventafel en op de berm is 'onvoldoende' getoetst.

De nieuwe constructie

Het gehele dijkvak kent een eenduidige opbouw en kan op basis van de geometrie, technische toepasbaarheid, hydraulische en ecologische randvoorwaardenvakken als één geheel worden beschouwd. Op basis van het Detailadvies, beschikbaarheid en de technische toepasbaarheid zijn twee varianten opgesteld.

Bij het ontwerp van de nieuwe bekleding is uitgegaan van de beschikbaarheid van herbruikbaar materiaal, de resultaten van de toetsing, inpassing in het landschapsadvies, de technische toepasbaarheid, uitvoerings- en beheersaspecten en kosten. Op basis van deze afweging komt Variant 1 als voorkeursvariant naar voren.

In deze variant wordt het onderste deel van de glooiing bekleed met vrijkomende vlakke betonblokken, die gekanteld worden toegepast. Op het bovenliggende deel worden hier betonzuilen toegepast.

Effecten op de omgeving

Het projectgebied grenst aan het Natura2000-gebied Westerschelde & Saefthinge, zowel wat betreft het Vogel- als het Habitatrictlijngebied. Door het treffen van een aantal mitigerende maatregelen zijn er geen significante effecten te verwachten op soorten en habitats. Het aanpassen van bekledingen leidt bij vervanging in de eerste instantie altijd tot negatieve effecten op de natuurwaarden. Door het verwijderen of overlagen van de huidige bekleding wordt de begroeiing op de bekleding (met de daarvan afhankelijk fauna) ook verwijderd. Deze effecten kunnen niet voorkomen worden, maar zijn slechts tijdelijk van aard. Nadat de nieuwe bekleding is aangebracht, zullen zich op termijn weer natuurwaarden ontwikkelen.

Omdat in het ontwerp tegemoet wordt gekomen aan het landschapsadvies, zijn geen negatieve effecten te verwachten ten aanzien van het landschap. De gekozen bekleding voor het onderhavige dijktraject sluit, vanuit een landschappelijk oogpunt, aan op de aangrenzende dijktrajecten.

Uitgangspunt met betrekking tot cultuurhistorie is dat de aanwezige cultuurhistorie, waar mogelijk, wordt behouden. Het schorgebied voor het dijktraject is van cultuurhistorische waarde (object GEO-4105). Bij de uitvoering van het werk wordt hier zoveel mogelijk rekening mee gehouden. Er worden mitigerende maatregelen opgesteld om schade aan het schor te beperken. Na werkzaamheden wordt het schor weer op oorspronkelijk niveau teruggebracht.

De aan- en afvoer van materieel en goederen heeft voor de omgeving (omwonenden, recreanten, nabijgelegen bedrijven) slechts tijdelijke geluidsoverlast of (verkeers)hinder tot gevolg. Door een zorgvuldige keuze van transportroutes zal de verkeershinder tot een minimum worden beperkt.

COLOFON

SAMENVATTING PLANBESCHRIJVING SCHORERPOLDER [W31] PZDT-R-10272 ONTW.

OPDRACHTGEVER:

PROJECTBUREAU ZEEWERINGEN

STATUS:

Definitief

AUTEUR:

De heer ir. E. Bijlsma

GECONTROLEERD DOOR:

Mevrouw dr. ir. B. Stalenberg

VRIJGEGEVEN DOOR:

Mevrouw dr. ir. B. Stalenberg

27 oktober 2010

075106213:B

ARCADIS NEDERLAND BV
Nieuwe Steen 3
Postbus 173
1620 AD Hoorn
Tel 0229 285 285
Fax 0229 219 996
www.arcadis.nl
Handelsregister
9036504

©ARCADIS. Alle rechten voorbehouden. Behoudens uitzonderingen door de wet gesteld, mag zonder schriftelijke toestemming van de rechthebbenden niets uit dit document worden verveelvoudigd en/of openbaar worden gemaakt door middel van druk, fotokopie, digitale reproductie of anderszins.