



21 DEC 2010

> Retouradres Postadres: Postbus 5014 4330 KA Middelburg

Projectbureau Zeeweringen  
t.a.v. de heer [redacted]  
Postbus 1000  
4330 ZW MIDDELBURG

| PROJECTBUREAU ZEEWERINGEN        | ACTIE | INFO                                |
|----------------------------------|-------|-------------------------------------|
| DATUM ONTVANGST                  |       |                                     |
| PROJECTNUMMER                    |       |                                     |
| MANAGEMENT AFD. TOEGEF. TECHNIEK |       |                                     |
| SECRETARIAAT                     |       |                                     |
| TECHNIEK AFD. WATER              |       |                                     |
| ORANJE AFD. WATER                |       | <input checked="" type="checkbox"/> |
| IND. AFD. WATER                  |       |                                     |
| DO. AFD. WATER                   |       |                                     |
| TECHNIEK AFD. WATER              |       | <input checked="" type="checkbox"/> |
| TECHNIEK AFD. WATER              |       |                                     |
| TECHNIEK AFD. WATER              |       | <input checked="" type="checkbox"/> |
|                                  |       |                                     |
|                                  |       |                                     |
|                                  |       |                                     |
|                                  |       |                                     |
| ARCHIEF nr. P20B-B-10326         |       | <input checked="" type="checkbox"/> |
| CIRCULATIE MAP                   |       |                                     |

Rijkswaterstaat Zeeland  
Waterdistrict Zeeuwse Delta  
Evertsenstraat 98  
4461 XS Goes  
Postadres: Postbus 5014  
4330 KA Middelburg  
T (0113) 24 75 00  
F (0113) 21 19 40

Contactpersoon  
[redacted]

Datum 20 december 2010  
Onderwerp Toezenden Watervergunning  
*Philipsdam Nooel*

Ons kenmerk  
028.0957.A.wtw1018  
RWS/DZL-2010/5891

Uw kenmerk

Bijlage(n)  
1

Geachte heer [redacted],

Hierbij zend ik u de watervergunning op grond van de Waterwet voor het plaatsen en behouden van een tijdelijke losvoorziening in een voorhaven van de Krammersluizen.

Voor de inhoud van de vergunning en de mogelijkheden tot het maken van bezwaar tegen deze vergunning verwijs ik u naar de bijlage(n).

Hoogachtend,

DE STAATSSECRETARIS VAN INFRASTRUCTUUR EN MILIEU,  
Namens deze,  
HET HOOFD VAN DE AFDELING  
VERGUNNINGVERLENING EN HANDHAVING,



Bijlagen(n):

1. Watervergunning inclusief 1 bijbehorende foto en 2 tekeningen



015081 2010 PZDB-B-10326

oor Ftoezending Watervergunning op grond van de v



# Watervergunning

---

|           |   |
|-----------|---|
| Datum     | 20 december 2010  |
| Nummer    | 028.0957.A.wtw1018<br>RWS/DZL-2010/5892   |
| Onderwerp | Watervergunning voor het plaatsen en behouden van een tijdelijke losvoorziening bij de Krammersluizen |

---

## Inhoudsopgave

1. Aanhef
2. Besluit
3. Voorschriften
4. Aanvraag
5. Toetsing van de aanvraag aan de doelstellingen van het waterbeheer
6. Procedure
7. Conclusie
8. Ondertekening
9. Mededelingen
10. Bijlagen

### 1. Aanhef

De minister van Verkeer en Waterstaat (thans minister van Infrastructuur en Milieu) heeft op 10 augustus 2010 een aanvraag ontvangen van Projectbureau Zeeweringen, om een vergunning als bedoeld in hoofdstuk 6 van de Waterwet voor het verrichten van handelingen in een watersysteem.

De aanvraag betreft het gebruik maken van het rijkswaterstaatswerk Philipsdam of de daartoe behorende beschermingszone door, anders dan in overeenstemming met de functie, daarin, daarop, daarboven, daarover of daaronder werkzaamheden te verrichten, werken te maken of te behouden, zoals omschreven in bijlage 1, dan wel vaste substanties of voorwerpen te storten, te plaatsen of neer te leggen, of deze te laten staan of liggen.

De aanvraag is geregistreerd onder nummer 028.0957.A.wtw1018 en omvat de volgende stukken:

- Het aanvraagformulier;
- Drie foto's van de locatie;
- Tekening 'Philipsdam noord. Transportroute en depotruimtes' met nummer ZLRW-2010-1216.

De aanvrager is bij brief van 4 oktober 2010 op de hoogte gebracht van het feit dat de aanvraag niet compleet was en in de gelegenheid gesteld om de aanvraag



aan te vullen met gegevens over de afmetingen en constructie van de te plaatsen losvoorziening.

De aanvraag is vervolgens op 9 december 2010 aangevuld met twee tekeningen van de losvoorziening.

**Datum**

20 december 2010

**Nummer**

028.0957.A.wtw1018

RWS/DZL-2010/5892

## **2. Besluit**

Gelet op de bepalingen van de Waterwet, het Waterbesluit, de Waterregeling, de Algemene wet bestuursrecht en de hieronder vermelde overwegingen besluit de staatssecretaris van Infrastructuur en Milieu als volgt:

I: De gevraagde vergunning als bedoeld in artikel 6.5, onder c Wtw en artikel 6.14 van het Waterbesluit aan Projectbureau Zeeweringen, Postbus 1000, 4330 ZW Middelburg, (telefoonnummer contactpersoon de heer G.J.A. Wijkhuizen, tel: 0118-621375), verder genoemd 'de vergunninghouder', te verlenen voor het gebruikmaken van het rijkswaterstaatswerk Krammersluizen of de daartoe behorende beschermingszone door, anders dan in overeenstemming met de functie, daarin, daarop, daarboven, daarover of daaronder werkzaamheden te verrichten, de werken te maken of te behouden, dan wel vaste substanties of voorwerpen te storten, te plaatsen of neer te leggen, of deze te laten staan of liggen. Het betreft het plaatsen en behouden van een tijdelijke losvoorziening in een voorhaven van de Krammersluizen in de gemeente Schouwen-Duiveland.

II: De vergunning te verlenen voor de periode van 1 februari 2011 tot 1 november 2011.

III: Aan de vergunning de volgende voorschriften te verbinden met het oog op de in artikel 2.1 van de Waterwet genoemde doelstellingen.

Voor een toelichting op de in deze vergunning vermelde begrippen, alsmede een omschrijving van de vergunde werken, wordt verwezen naar bijlage 1 van deze vergunning.

## **3. Voorschriften**

### **3.1 Voorschriften voor het gebruik maken van een rijkswaterstaatswerk en/of een bijbehorende beschermingszone**

#### *Voorschrift 1 Plaatsbepaling werken*

De werken dienen te worden gemaakt en behouden ter plaatse zoals is aangegeven op de bij deze beschikking behorende tekeningen.

#### *Voorschrift 2 Aanvang en voltooiing van de werkzaamheden*

1. Tenminste vijf werkdagen voordat met de werkzaamheden wordt begonnen, dient de vergunninghouder het voornemen daartoe, kennis geven aan de Verkeerspost Wemeldinge, telefoonnummer 0113-622110.



2. Zodra blijkt dat de werkzaamheden niet op het in het eerste lid genoemde tijdstip kunnen beginnen, moet de vergunninghouder daarvan zo spoedig mogelijk, doch binnen 24 uur, kennis geven aan de Verkeerspost Wemeldinge.
3. Alle krachtens deze vergunning te verrichten werkzaamheden moeten, eenmaal aangevangen, indien dit redelijkerwijs mogelijk is, onafgebroken en met spoed worden voortgezet.
4. Door of namens de waterbeheerder kunnen met betrekking tot de werkzaamheden aanwijzingen worden gegeven ter bescherming van de betrokken belangen. De vergunninghouder zorgt ervoor dat de gegeven aanwijzingen terstond worden opgevolgd.
5. Zodra de werkzaamheden voltooid zijn, dient de vergunninghouder dit binnen een termijn van uiterlijk twee werkdagen te melden aan de Verkeerspost Wemeldinge.

**Datum**  
20 december 2010

**Nummer**  
028.0957.A.wtw1018  
RWS/DZL-2010/5892

#### *Voorschrift 3 Verkeershinder*

1. De vergunninghouder moet de werkzaamheden zodanig uitvoeren dat zo min mogelijk hinder en geen gevaar voor het (scheepvaart)verkeer ontstaat. De waterdoorvoerder ter plaatse moet te allen tijde ongehinderd kunnen plaatsvinden.
2. Bij het gebruikmaken van verlichting tijdens de werkzaamheden moeten de lampen zodanig zijn opgesteld dat het (scheepvaart)verkeer daarvan geen hinder ondervindt.

#### *Voorschrift 4 Ongewoon voorval*

1. Indien zich een ongewoon voorval voordoet, dient de vergunninghouder onmiddellijk, doch binnen 24 uur, maatregelen te treffen, teneinde een nadelige beïnvloeding van de kwaliteit van het waterstaatswerk zoveel mogelijk te voorkomen, te beperken en/of ongedaan te maken.
2. Een ongewoon voorval is een plotseling gepleegde handeling of plotseling optredende gebeurtenis waardoor nadelige gevolgen voor het waterstaatswerk zijn ontstaan of dreigen te ontstaan.
3. De vergunninghouder dient de waterbeheerder onmiddellijk, doch binnen 24 uur, van een dergelijk ongewoon voorval in kennis te stellen. De informatie moet bevatten:
  - De oorza(a)k(en) van het voorval en de omstandigheden waaronder het voorval zich heeft voorgedaan;
  - De ten gevolge van het voorval vrijgekomen stoffen, alsmede hun eigenschappen;
  - Andere gegevens die van belang zijn om de aard en ernst van de gevolgen voor het waterstaatswerk van het voorval te kunnen beoordelen;
  - De maatregelen die zijn genomen of worden overwogen om de gevolgen van het voorval te voorkomen, te beperken en/of ongedaan te maken.
4. Binnen drie maanden na een dergelijk ongewoon voorval dient de vergunninghouder aan de waterbeheerder informatie te verstrekken over de maatregelen die worden overwogen om te voorkomen dat een zodanig voorval zich nogmaals kan voordoen.



### *Voorschrift 5 Wijziging werken*

**Datum**  
20 december 2010

**Nummer**  
028.0957.A.wtw1018  
RWS/DZL-2010/5892

1. Indien ten behoeve van de belangen, ter bescherming waarvan het vereiste van vergunning is gesteld, wijziging nodig is in de plaats of de feitelijke toestand van de werken, dan moet de vergunninghouder zodanige wijziging conform een door of namens de waterbeheerder te verstrekken aanschrijving uitvoeren.
2. In geval van gehele of gedeeltelijk wijziging, vernieuwing, uitbreiding of opruiming van de in deze vergunning omschreven werken, op verzoek van de vergunninghouder, moet de vergunninghouder direct een aanvraag hiertoe schriftelijk en in tweevoud doen toekomen aan de waterbeheerder. De aanvraag moet zijn toegelicht met tekeningen, waarop de situatie(s), doorsnede(n) en constructie(s) zijn aangegeven.
3. Met de uitvoering mag pas worden begonnen nadat op de onder lid 2 genoemde aanvraag een besluit is genomen door de waterbeheerder.
4. Onder gehele of gedeeltelijke wijziging wordt mede verstaan een wijziging in gebruik of wijziging van functie van de werken.
5. Bij gehele of gedeeltelijke wijziging, vernieuwing of opruiming van de werken moeten de materialen die krachtens deze vergunning in de bodem aanwezig zijn en door de gehele of gedeeltelijke wijziging, vernieuwing of opruiming van de werken functieloos zijn geworden, door of vanwege de vergunninghouder binnen zes maanden na (gedeeltelijke) wijziging, vernieuwing of opruiming van het werk geheel uit de bodem worden verwijderd.

### **3.2 Voorschriften van algemene aard**

#### *Voorschrift 6 Aanwezigheid vergunning*

Tijdens de werkzaamheden op de locatie moet voortdurend een exemplaar van deze vergunning aanwezig zijn.

#### *Voorschrift 7 Beheer en onderhoud*

De op grond van deze vergunning aanwezige werken moeten doelmatig functioneren, in goede staat van onderhoud verkeren en met zorg worden bediend.

#### *Voorschrift 8 Contactpersoon*

1. De vergunninghouder is verplicht één of meer personen aan te wijzen die in het bijzonder belast is (zijn) met het toezien op de naleving van het bij deze vergunning bepaalde of bevolene, waarmee door of namens de waterbeheerder in spoedgevallen overleg kan worden gevoerd.
2. De vergunninghouder deelt schriftelijk binnen 14 dagen nadat deze vergunning in werking is getreden de waterbeheerder mee, wat de contactgegevens zijn (naam, adres, telefoonnummer en e-mailadres) van degene(n) die door of vanwege hem is (zijn) aangewezen.
3. Wijzigingen moeten binnen 14 dagen schriftelijk worden gemeld.



## **4. Aanvraag**

### **4.1 Algemeen**

#### **4.1.1 Aanleiding**

Het belang van de aanvrager is het plaatsen en behouden van een tijdelijke losvoorziening in een voorhaven bij de Krammersluizen voor het lossen van steenachtige materialen voor het project Zeeweringen ten behoeve van het verbeteren van de steenbekleding van het noordelijke deel van de Philipsdam.

#### **4.2 Handelingen waarvoor vergunning wordt aangevraagd**

De aanvraag voor een vergunning heeft betrekking op het verrichten van handelingen in een watersysteem. Het betreft het gebruikmaken van het rijkswaterstaatwerk Krammersluizen of de daartoe behorende beschermingszone door, anders dan in overeenstemming met de functie, daarop het plaatsen en behouden van een tijdelijke losvoorziening in een voorhaven van de Krammersluizen in de gemeente Schouwen-Duiveland. Aanvrager heeft de vergunning aangevraagd voor de periode van 1 februari 2011 tot 1 november 2011.

Op grond van artikel 6.14 van het Waterbesluit is het verboden zonder vergunning van Onze Minister als bedoeld in artikel 6.5 van de Waterwet gebruik te maken van waterkeringen in beheer bij het Rijk of van een daartoe behorende beschermingszone door, anders dan in overeenstemming met de functie, daarin, daarop, daarboven, daarover of daaronder werken te maken of te behouden, dan wel vaste substanties of voorwerpen te storten, te plaatsen of neer te leggen, of deze te laten staan of liggen.

Genoemde minister heeft de staatssecretaris belast met de behandeling van aangelegenheden betreffende de natte waterstaat. Hieronder valt de bevoegdheid tot de behandeling van de thans aan de orde zijnde zaak.

## **5. Toetsing van de aanvraag aan de doelstellingen van het waterbeheer**

### **5.1 Algemeen**

De Waterwet omschrijft in artikel 2.1 het toetsingskader voor de beslissing op de aanvraag. In dit artikel zijn de algemene doelstellingen aangegeven die richtinggevend zijn bij de uitvoering van het waterbeheer:

- a. voorkoming en waar nodig beperking van overstromingen, wateroverlast en waterschaarste; in samenhang met
- b. bescherming en verbetering van de chemische en ecologische kwaliteit van watersystemen en
- c. vervulling van maatschappelijke functies door watersystemen.

Deze doelstellingen vormen in onderlinge samenhang het toetsingskader bij vergunningverlening. Een vergunning wordt geweigerd indien de doelstellingen van het waterbeheer zich tegen vergunningverlening verzetten en het niet

**Datum**  
20 december 2010

**Nummer**  
028.0957.A.wtw1018  
RWS/DZL-2010/5892



mogelijk is om de belangen van het waterbeheer door het verbinden van voorschriften of beperkingen voldoende te beschermen.

**Datum**  
20 december 2010

**Nummer**  
028.0957.A.wtw1018  
RWS/DZL-2010/5892

De doelstellingen zijn geconcretiseerd via normen en beleid ten aanzien van veiligheid, waterkwantiteit, waterkwaliteit en maatschappelijke functievervulling door watersystemen. De uitwerking hiervan vindt plaats in de Waterwet, in aanvullende regelgeving, in water- en beheerplannen op grond van hoofdstuk 4 van de Waterwet en in beleidsregels. De vastgestelde normen en het beleid zijn richtinggevend bij de toetsing of een aangevraagde handeling verenigbaar is met de doelstellingen voor het waterbeheer. Hieronder volgt een beschrijving van het beleid waarmee bij het beoordelen van de vergunningaanvraag rekening is gehouden.

## **5.2 Beoordeling voor wat betreft het gebruik maken van een rijkswaterstaatswerk en/of bijbehorende beschermingszone**

### **5.2.1 Hoofdoverweging regelgeving en beleid met betrekking tot handelingen als bedoeld in artikel 6.5, onder c Wtw**

De hoofdlijnen van het nationale waterbeleid ten aanzien van veiligheid en het doelmatig gebruik van rijkswaterstaatswerken en de manier waarop daarbij rekening moet worden gehouden met de ecologische doelstellingen die gelden voor KRW-waterlichamen zijn vastgelegd in het Nationaal Waterplan (NWP), planperiode 2009-2015. Een nadere uitwerking en onderbouwing van de beleidskeuzes en de realisatie op het gebied van waterveiligheid vindt plaats in de Beleidsnota Waterveiligheid. Specifieke eisen ten aanzien van het veilig en doelmatig gebruik van rijkswaterstaatswerken en/of bijbehorende beschermingszones zijn uitgewerkt in de Beleidslijn Grote Rivieren, de Beleidslijn Kust en het Beleidskader IJsselmeergebied.

Het Beheer- en ontwikkelplan voor de Rijkswateren 2009-2015 (BPRW) vertaalt dit beleid door naar het beheer van de rijkswateren, met een onderverdeling naar functie en naar watersysteem. Bovendien bevat het BPRW 2009-2015 een toetsingskader voor individuele besluiten, dat gebruikt wordt bij het toetsen en beoordelen van vergunningen voor het gebruik van waterstaatswerken. Hierin is vastgelegd op welke manier deze aanvragen getoetst worden aan de ecologische doelstellingen die op grond van het BPRW 2009-2015 gelden voor KRW-waterlichamen.

### **5.2.2 Overwegingen t.a.v. de beperking van overstromingen, wateroverlast en waterschaarste (veiligheid en waterkwantiteit)**

De aanvraag is getoetst aan de regelgeving en het beleid voor primaire waterkeringen. De locatie, waar de werkzaamheden worden uitgevoerd, maakt onderdeel uit van de primaire waterkering Philipsdam. Gelet op de constructie en de locatie van de losvoorziening zijn er geen risico's voor het waterkerende vermogen van de primaire waterkering.





### **5.2.3 Overwegingen t.a.v. de bescherming en verbetering van de chemische en ecologische kwaliteit van watersystemen (waterkwaliteit)**

**Datum**  
20 december 2010

**Nummer**  
028.0957.A.wtw1018  
RWS/DZL-2010/5892

De werkzaamheden bevinden zich binnen het watersysteem, maar gelet op de locatie in een primaire waterkering, het te gebruiken materiaal en de aard van de werkzaamheden is er geen invloed op de chemische en ecologische toestand van het oppervlaktewater te verwachten. Nadere voorschriften hieromtrent behoeven daarom niet opgenomen te worden.

### **5.2.4 Overwegingen t.a.v. de maatschappelijke functievervulling door watersystemen**

De werkzaamheden uit voorliggende aanvraag betreffen werkzaamheden in een voorhaven van de Krammersluizen in het Volkerak-Zoommeer. Het Nationaal Waterplan kent aan de Rijkswateren verschillende gebruiksfuncties toe die specifieke eisen stellen aan het beheer of gebruik van het betreffende rijkswater. De functies zijn nader uitgewerkt in het Beheer- en Ontwikkelplan voor de Rijkswateren (BPRW). Voor deze watersystemen gelden o.m. de volgende functies:

- Natuur
- Zwemwater
- Schelpdierwater
- Scheepvaart
- Watersport en oeverrecreatie
- Beroeps- en sportvisserij

Gelet op deze locatie is er geen invloed te verwachten op de maatschappelijke functie van dit rijkswaterstaatswerk. Om die reden zijn er geen voorschriften opgenomen.

## **5.3 Geldigheid en rechtsopvolging van de vergunning**

### *Geldigheid*

Op grond van artikel 6.22, tweede lid, van de Waterwet kan de waterbeheerder de vergunning intrekken als de vergunning gedurende drie achtereenvolgende jaren niet is gebruikt.

### *Rechtsopvolging*

Op grond van artikel 6.24 van de Waterwet dient de rechtsopvolger van de vergunninghouder binnen vier weken nadat de vergunning voor hem is gaan gelden, daarvan mededeling aan het bevoegd gezag.

## **6. Procedure**

De voorbereiding van de vergunning op grond van de Waterwet heeft conform het gestelde in afdeling 4.1.2 van de Algemene wet bestuursrecht (Awb) plaatsgevonden.



## 7. Conclusie

- a. Een vergunning moet worden geweigerd indien de doelstellingen van het waterbeheer, zoals bedoeld in artikel 2.1 van de Waterwet zich tegen vergunningverlening verzetten en het niet mogelijk is om de belangen van het waterbeheer door het verbinden van voorschriften of beperkingen voldoende te beschermen.
- b. De in de vergunning opgenomen voorschriften waarborgen dat de doelstellingen van het waterbeheer voldoende worden beschermd. Op grond van de bovenstaande overwegingen bestaan er daarom geen bezwaren tegen het verlenen van de gevraagde vergunning.

## 8. Ondertekening

DE STAATSSECRETARIS VAN INFRASTRUCTUUR EN MILIEU,  
Namens deze,  
HET HOOFD VAN DE AFDELING  
VERGUNNINGVERLENING EN HANDHAVING,

**Datum**  
20 december 2010

**Nummer**  
028.0957.A.wtw1018  
RWS/DZL-2010/5892



## 9. MEDEDELINGEN

**Datum**  
20 december 2010

### **Bezwaar**

Op grond van de Algemene wet bestuursrecht kan tegen deze beschikking binnen zes weken na de dag, waarop dit is bekendgemaakt, een bezwaarschrift worden ingediend. Het bezwaarschrift moet worden gericht aan de Staatssecretaris van Infrastructuur en Milieu en gezonden aan de hoofdingenieur-directeur van Rijkswaterstaat Zeeland (afdeling BBV), Postbus 5014, 4330 KA Middelburg.

**Nummer**  
028.0957.A.wtw1018  
RWS/DZL-2010/5892

Het bezwaarschrift dient te zijn ondertekend en tenminste het volgende te bevatten:

- a. naam en adres van de indiener;
- b. de dagtekening;
- c. vermelding van de datum en het kenmerk van de beschikking waartegen het bezwaarschrift zich richt;
- d. een opgave van de redenen waarom men zich met de beschikking niet kan verenigen.

### **Voorlopige voorziening**

Indien een bezwaarschrift is ingediend, is het mogelijk om daarnaast een verzoek tot het treffen van een voorlopige voorziening in te dienen. Een dergelijk verzoek dient te worden gericht aan de Voorzieningenrechter van de rechtbank (sector Bestuursrecht) binnen het rechtsgebied waarvan de indiener van het bezwaarschrift zijn woonplaats heeft. Het verzoek dient te worden ondertekend en tenminste het volgende te bevatten:

- a. de naam en het adres van de indiener;
- b. de dagtekening;
- c. vermelding van het bestuursorgaan dat de beschikking heeft genomen en de datum en het kenmerk van de beschikking;
- d. de gronden van het verzoek (motivering).

Bij het verzoek dient voorts een afschrift van het bezwaarschrift te worden overgelegd. Naar aanleiding van het verzoek kan de Voorzieningenrechter een voorlopige voorziening treffen indien onverwijlde spoed, gelet op de betrokken belangen, dat vereist. Voor de behandeling van een verzoek om een voorlopige voorziening wordt een bedrag aan griffierecht geheven. De griffier van de betrokken rechtbank wijst de verzoeker na indiening van diens verzoek op de verschuldigheid van het griffierecht en bericht de verzoeker binnen welke termijn en op welke wijze het verschuldigde griffierecht moet worden voldaan.

### **Inspanningsverplichting**

De verlening van deze vergunning ontslaat de vergunninghouder niet van de plicht om de redelijkerwijs mogelijke maatregelen te nemen, teneinde te voorkomen dat het vergunningverlenende orgaan, dan wel derden, ten gevolge van het gebruikmaken van de vergunning schade lijden.

### **Overige vergunningsvereisten**

Voorts wordt de aandacht gevestigd op de omstandigheid, dat naast de in deze beschikking verleende vergunning, voor de handelingen, waarop de vergunning betrekking heeft, tevens vergunning en/of ontheffing vereist kan zijn op grond van andere wetten en/of verordeningen dan waarop deze beschikking steunt.



### **Rechtsopvolging**

Van iedere overgang van deze vergunning naar rechtverkrijgenden moet mededeling worden gedaan aan de waterbeheerder.

### **Datum**

20 december 2010

### **Nummer**

028.0957.A.wtw1018  
RWS/DZL-2010/5892

### **Privaatrechtelijke toestemming**

Het verlenen van toestemming tot het privaatrechtelijk gebruik van staats-eigendommen, alsmede het (eventueel) aangaan van een overeenkomst omtrent dat gebruik is voorbehouden aan het Rijksvastgoed- en ontwikkelingsbedrijf (RVOB). In verband hiermee is een afschrift van deze vergunning gezonden aan het betrokken RVOB, Postbus 2222, 4800 CE Breda, die zich met betrekking tot het gebruik van de betrokken staatseigendommen schriftelijk tot de vergunninghouder kan wenden.

### **Maatregelen in geval van te water raken van vaartuigen, voorwerpen en dergelijke**

De vergunninghouder moet van het zinken of verloren gaan in rijkswateren van vaartuigen, ankers of andere toebehoren, gebezigd bij het gebruik maken van de vergunning, onmiddellijk kennis geven aan de waterbeheerder. Gezonken vaartuigen en/of andere toebehoren moeten door de vergunninghouder worden opgeruimd.

### **Scheepvaartregels**

Bij de uitvoering van de in deze beschikking bedoelde werkzaamheden dienen de voorschriften omschreven in het Binnenvaartpolitiereglement in acht te worden genomen.

### **Kosten van maatregelen**

De kosten, voortvloeiende uit voorzieningen en maatregelen, die het vergunningverlenende orgaan zelf ten behoeve van de vergunninghouder en/of in verband met het beheer van het rijkswaterstaatswerk moet treffen en die veroorzaakt worden door de werkzaamheden en het gebruik van het rijkswaterstaatswerk door de vergunninghouder, komen voor rekening van de vergunninghouder. Hieronder vallen onder meer de kosten, verbonden aan de door het vergunningverlenende orgaan te treffen verkeersmaatregelen en voorzieningen in het kader van opgetreden calamiteiten.

### **Wet Informatie-uitwisseling ondergrondse netten**

Op 1 juli 2008 is de Wet Informatie-uitwisseling ondergrondse netten (de grondroerders-regeling) in werking getreden. Vanaf 1 oktober 2008 is de opdrachtnemer wettelijk verplicht om voor alle mechanische grondroeringen een Klic-melding te doen bij het Kadaster, tel. 0800- 0080 of [klic@kadaster.nl](mailto:klic@kadaster.nl).

### **Expeditie**

Een afschrift van deze vergunning is verzonden aan:

- De hoofdingenieur-directeur van de Waterdienst, Postbus 17, 8200 AA Lelystad;
- Het Rijksvastgoed- en ontwikkelingsbedrijf (RVOB), Postbus 2222, 4800 CE Breda;
- Gemeente Schouwen-Duiveland, Postbus 5555, 4300 JA Zierikzee.



## 10. BIJLAGEN

**Datum**  
20 december 2010

### **BIJLAGE 1: Begrippenlijst**

**Nummer**  
028.0957.A.wtw1018  
RWS/DZL-2010/5892

In deze vergunning wordt verstaan onder:

1. de 'hoofdingenieur-directeur', de hoofdingenieur-directeur van Rijkswaterstaat Zeeland, Postbus 5014, 4330 KA Middelburg;
2. de 'waterbeheerder', het hoofd van het Waterdistrict Zeeuwse Delta van Rijkswaterstaat Zeeland, *Bezoekadres*: Evertsenstraat 98, 4461 XS Goes, *Postadres*: Postbus 5014, 4330 KA Middelburg;
3. de 'Verkeerspost Wemeldinge', de verkeerspost Wemeldinge van het Waterdistrict Zeeuwse Delta, Kanaalweg 94, 4401 PE Yerseke;
4. de 'werken', een tijdelijke losvoorziening in een voorhaven bij de Krammersluizen;
5. de 'werkzaamheden': het plaatsen, onderhouden en/of opruimen van de op grond van de vergunning te behouden werken.

### **BIJLAGE 2: Locatie**

### **BIJLAGE 3: Profiel losvoorziening**

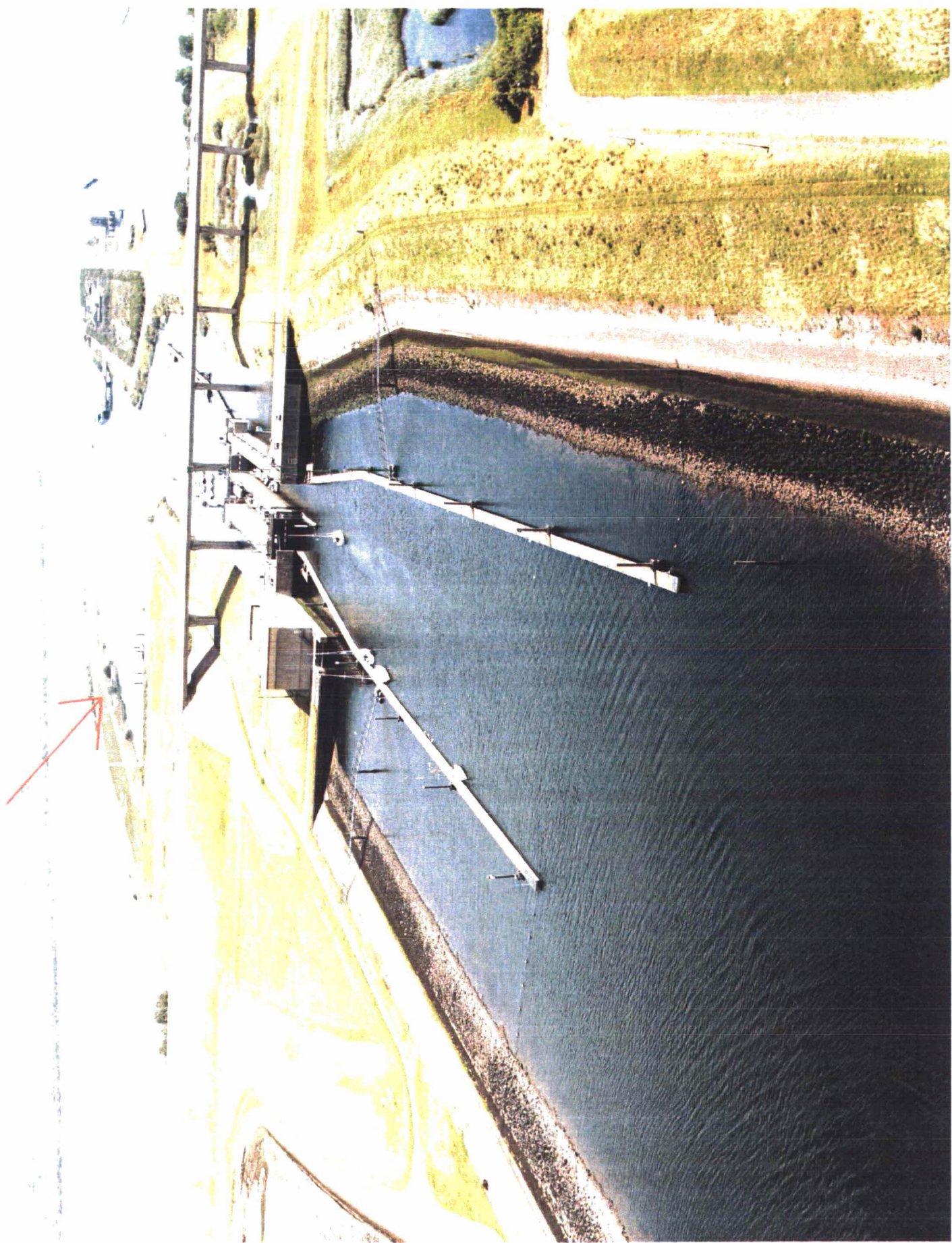

### **BIJLAGE 4: Situatie losvoorziening**

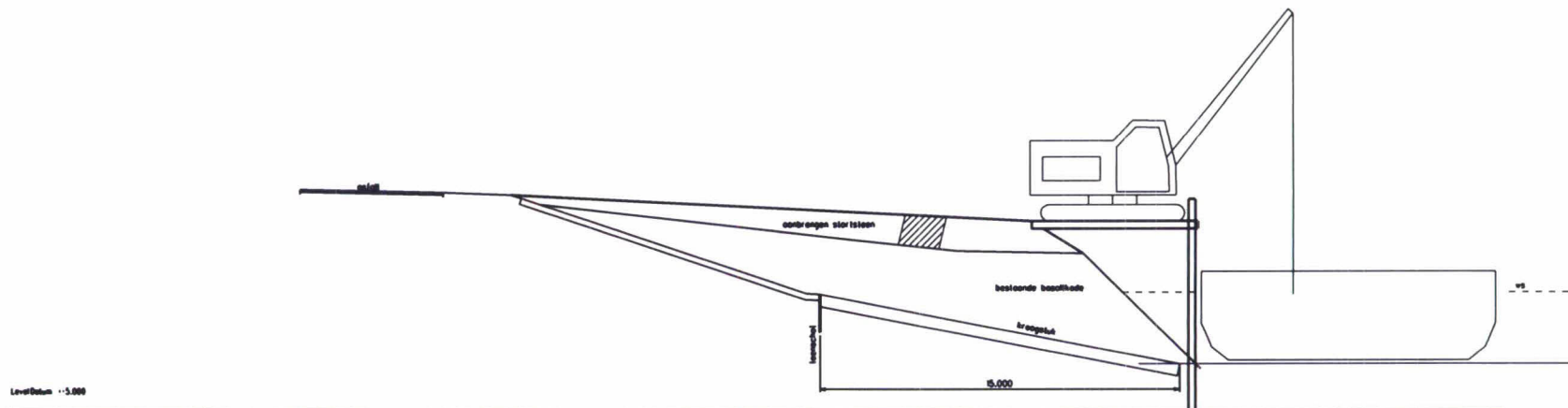





Levelstun +5.000

|                         |       |       |       |       |       |       |       |       |        |        |        |        |        |        |        |        |        |        |        |        |
|-------------------------|-------|-------|-------|-------|-------|-------|-------|-------|--------|--------|--------|--------|--------|--------|--------|--------|--------|--------|--------|--------|
| hoogte                  | 0.000 | 4.257 | 3.911 | 4.145 | 8.265 | 8.014 | 3.904 | 2.188 | 21.145 | -0.000 | 21.682 | -0.000 | 21.000 | 21.000 | 17.777 | 27.432 | 18.216 | 32.862 | -0.000 | 30.000 |
| afstand                 |       |       |       |       |       |       |       |       |        |        |        |        |        |        |        |        |        |        |        |        |
| hoogte bestaande bosdij |       |       |       |       | 3.855 |       |       | 3.372 | 14.420 | 2.188  |        |        | 2.170  | 23.000 | 1.777  | 27.432 | 18.216 | 32.862 | -0.000 | 30.000 |
| ontwerp                 |       |       |       |       |       |       |       |       |        |        |        |        |        |        | 4.850  |        |        |        |        | 4.850  |

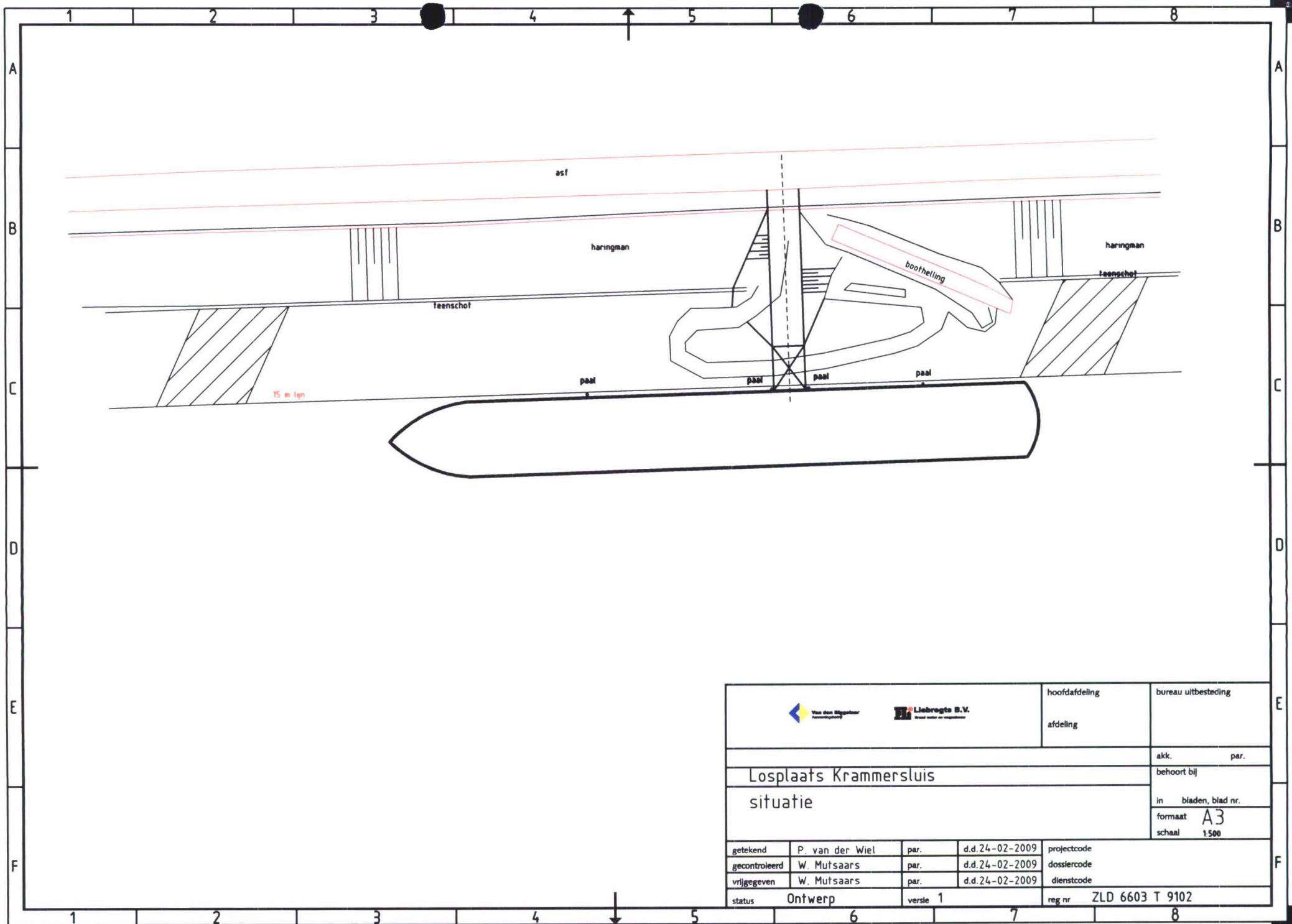
|   |                 |                     |                     |
|---|-----------------|---------------------|---------------------|
|   |                 | hoofdafdeling       | bureau uitbesteding |
|   |                 | afdeling            |                     |
| Losplaats Krammersluis  |                 | akk.                | par.                |
| profiel   |                 | behoort bij         |                     |
|   |                 | in bladen, blad nr. |                     |
|   |                 | formaat A3          |                     |
|   |                 | schaal 1:200        |                     |
| getekend  | P. von der Wiel | par.                | d.d.24-02-2009      |
| gecontroleerd   | W. Mulsoors     | par.                | d.d.24-02-2009      |
| vrijgegeven   | W. Mulsoors     | par.                | d.d.24-02-2009      |
| status ontwerp  |                 | versie              | 1                   |
|   |                 | projectcode         |                     |
|   |                 | dossiercode         |                     |
|   |                 | dienstcode          |                     |
|   |                 | reg nr              | ZLD 6603 T 9101     |



|   |                 |                     |                     |
|---|-----------------|---------------------|---------------------|
|   |                 | hoofdafdeling       | bureau uitbesteding |
|   |                 | afdeling            |                     |
| Losplaats Krammersluis<br>situatie  |                 | akk.                | par.                |
|   |                 | behoort bij         |                     |
|   |                 | in bladen, blad nr. |                     |
|   |                 | formaat             | A3                  |
|   |                 | schaal              | 1:500               |
| getekend  | P. van der Wiel | par.                | d.d. 24-02-2009     |
| gecontroleerd   | W. Mutsaars     | par.                | d.d. 24-02-2009     |
| vrijgegeven   | W. Mutsaars     | par.                | d.d. 24-02-2009     |
| status  | Ontwerp         | versie              | 1                   |
|   |                 | projectcode         |                     |
|   |                 | dossiercode         |                     |
|   |                 | dienstcode          |                     |
|   |                 | reg nr              | ZLD 6603 T 9102     |