

01 APR 2004

-Aan
Projectbureau Zeeweringen

Erik van Dijke
(#201 F0401)

p2db-b-04034

Contactpersoon
R. Jentink/C. Joosse
Datum

Doorkiesnummer
0118-422265/217
Bijlage(n)

Ons kenmerk
-

Uw kenmerk
-

Onderwerp
Aanvullend detailadvies natuurwaarden zeewering Eilanddijk

In verband met de verbetering van de zeewering Eilanddijk is er een aanvullend detailadvies nodig. Tot de Eilanddijk worden ook twee gedeeltes glooiing in de Buitenhaven Vlissingen gerekend. Dit aanvullende advies vloeit voort uit de Flora en Fauna wet en de Vogel en Habitat richtlijn. Dit is een aanvulling op het advies waarin over de te gebruiken steenbekledingen wordt geadviseerd.

Flora en Faunawet

Het betreffende dijkvak is op 15 juni 2002 geïnventariseerd de delen in de Buitenhaven zijn op 28 november 2003 geïnventariseerd, door de Meetinformatiedienst op aanwezige vegetatie. Bij deze inventarisatie zijn op de dijk en in het voorland, geen plantensoorten aangetroffen die volgens de Flora en Faunawet beschermt worden.

Nota soortenbeleid Provincie Zeeland

In de Nota Soortenbeleid worden een aantal aandachtsoorten genoemd. Op de zeeweringen kunnen vooral planten voorkomen uit de soortengroepen Aanspoelselplanten en Schorplanten. De soorten die tot deze soortengroep worden gerekend staan op pagina 38 van de Nota Soortenbeleid Provincie Zeeland. De volgende soorten van deze lijst zijn aangetroffen:
Eilanddijk

Soortgroep	Soort
Aanspoelselplanten	Strandmelde
	Zeeraket
Schorplanten	Zeeweegbree

Buitenhaven

Soortgroep	Soort
Aanspoelselplanten	Strandmelde
Schorplanten	Zeealsem
	Lamsoor
	Gewone zoutmelde



008170 2004 PZDB-B-04034

Aanvullende detailadvies natuurwaarden zeewering

Doordat bij de werkzaamheden de steenbekleding vervangen wordt zal alle vegetatie die daar op groeit in eerst instantie verdwijnen. In het detailadvies wordt echter geadviseerd welke steenbekleding er weer toegepast moet worden om de vegetatie weer een kans te geven om terug te komen of mogelijk de omstandigheden te verbeteren. Dit detailadvies is richtinggevend bij het ontwerp van de nieuwe dijk. Hierdoor wordt verzekerd dat de groeimogelijkheden op de dijk weer worden hersteld en waar mogelijk verbeterd.

Habitattypen

Het voorland bij dit dijkvak bestaat bij het gedeelte Eilanddijk uit het kwalificerende habitatype 1130 Estuaria. De gedeeltes in de buitenhaven hebben geen kwalificerend habitatype als voorland. Met de werkzaamheden aan de dijk zal op de plekken waar slik aan de dijk grenst verstoring plaats vinden van dit habitatype. Hierbij zal geen vegetatie verstoord worden omdat deze niet voorkomt in dit habitatype. Wel zal de bodemopbouw van het slik verstoord worden daar waar dit uitgegraven wordt. Het slik grenzend aan de Eilanddijk is laag op de meeste plekken lager dan 1 meter onder NAP. Dit is weergegeven op bijgevoegde kaart. Op veel plaatsen is de kreukelberm goed te zien. De verwachting is dan ook dat de verstoring hier gering zal zijn. In hoeverre de verstoring van het slik zich zal herstellen wordt komende maanden onderzocht door het RIKZ en de MID. Medio juli zal hier een rapportage over komen. Wel is de verwachting dat hoe hoger het slik is des te langer het herstel zal duren. Een laag slik heeft een hogere dynamiek dan een hoog slik en zal daarom sneller herstellen.

Om onnodige schade aan het slik te voorkomen dient de werkstrook op het slik zo klein mogelijk gehouden te worden. Na de werkzaamheden moet het uitgegraven slik weer op zijn oude hoogte terug gebracht worden.

Mochten er nog vragen zijn naar aanleiding van dit advies of behoefte aan nadere toelichting dan kunt u altijd contact opnemen.

Robert Jentink

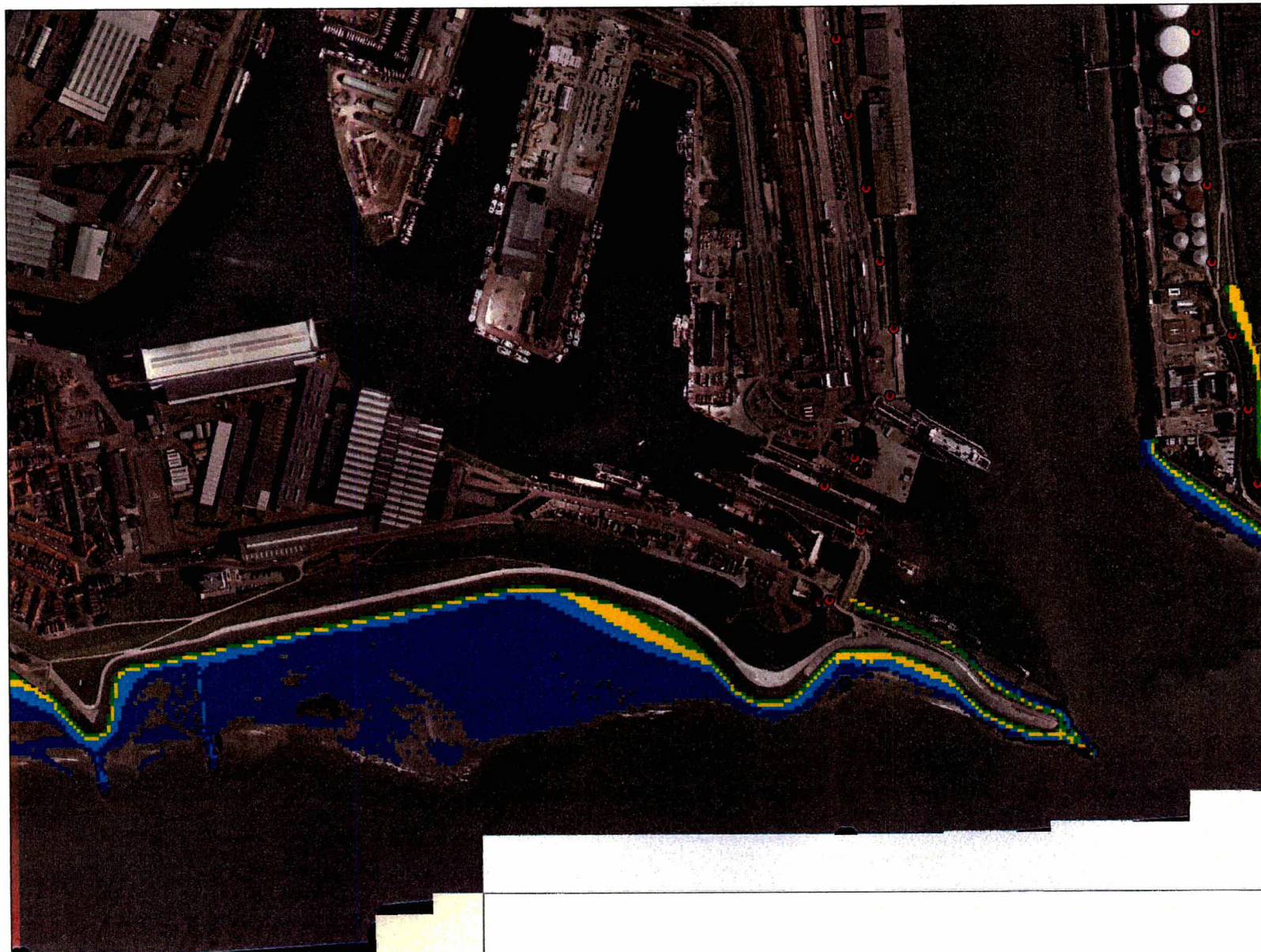

Eilanddijk

Hoogte slik in meters
t.o.v. NAP (2001)

-  -2m tot -1m
-  -1m tot 0m
-  0m tot 1m
-  1m tot 2m

Datum : 12 maart 2004
Referentie : k:\project\dijkpalen\detailadviezen.apr



Ministerie van Verkeer en Waterstaat
Directoraat-Generaal Rijkswaterstaat
Meetinformatiedienst Zeeland
Kaartproductie: RWM Uitvoering





Ministerie van Verkeer en Waterstaat

Directoraat-Generaal Rijkswaterstaat

01 APR 2004

Projectbureau Zeeweringen
T.a.v. Dhr. J. Perquin
Postbus 114
4460 AC GOES

Contactpersoon

Ing. E. Parée

Datum

29 MRT 2004

Ons kenmerk

233

Onderwerp

Detailadviezen dijken Westerschelde (7201F0401)

Doorkiesnummer

422 243

Bijlage(n)

4

Uw kenmerk

-

Recent zijn een aantal detailadviezen en aanvullingen hierop gereedgekomen.
Het betreffen:

- Detailadvies dijkvak Van Hattumpolder/Everingenpolder; (Martin Groenewoud)
- Aanvullend detailadvies natuurwaarden zeewering Eilanddijk; (Erik van Pijlee)
- Aanvullend detailadvies natuurwaarden zeewering Oost-Inkelenpolder; (Bram Leenhouts)
- Aanvullend detailadvies natuurwaarden zeewering Hoedekenskerkepolder; (Marcel Haalsma)

Deze stukken reeds digitaal door de heer R. Jentink van mijn dienst aan u en de betrokken projectleiders via de e-mail verzonden. Voor verdere inhoudelijke informatie kunt u bij hem terecht.

Als er binnen 20 werkdagen na briefdatum geen reactie van u is ontvangen, neem ik aan dat deze resultaten aan uw verwachtingen voldoen.

Met vriendelijke groet,

Het Hoofd van de Meetinformatiedienst Zeeland,

Henk van den Bosch

Directie Zeeland

Meetinformatiedienst Zeeland

Postadres Postbus 5116, 4380 KC Vlissingen

Bezoekadres Prins Hendrikweg 3, 4382 NR Vlissingen

Telefoon (0118) 42 20 00

Fax 0118 47 27 72

E-mail e.paree@dzl.rws.minvenw.nl

Handwritten text, possibly a title or header, including the word "BANK" and other illegible characters.

(1920-1921)

100

Handwritten text, possibly a signature or date, including the word "1921" and other illegible characters.