

SAMENVATTING PROJECTPLAN KRABBENKREEKDAM

PZDT-R-12194 ONTW.

VERBETERING STEENBEKLEDING

DIJKTRAJECT SLAAKDAM, PRINS HENDRIKPOLDER, KRABBENKREEKDAM

PROJECTBUREAU ZEEWERINGEN

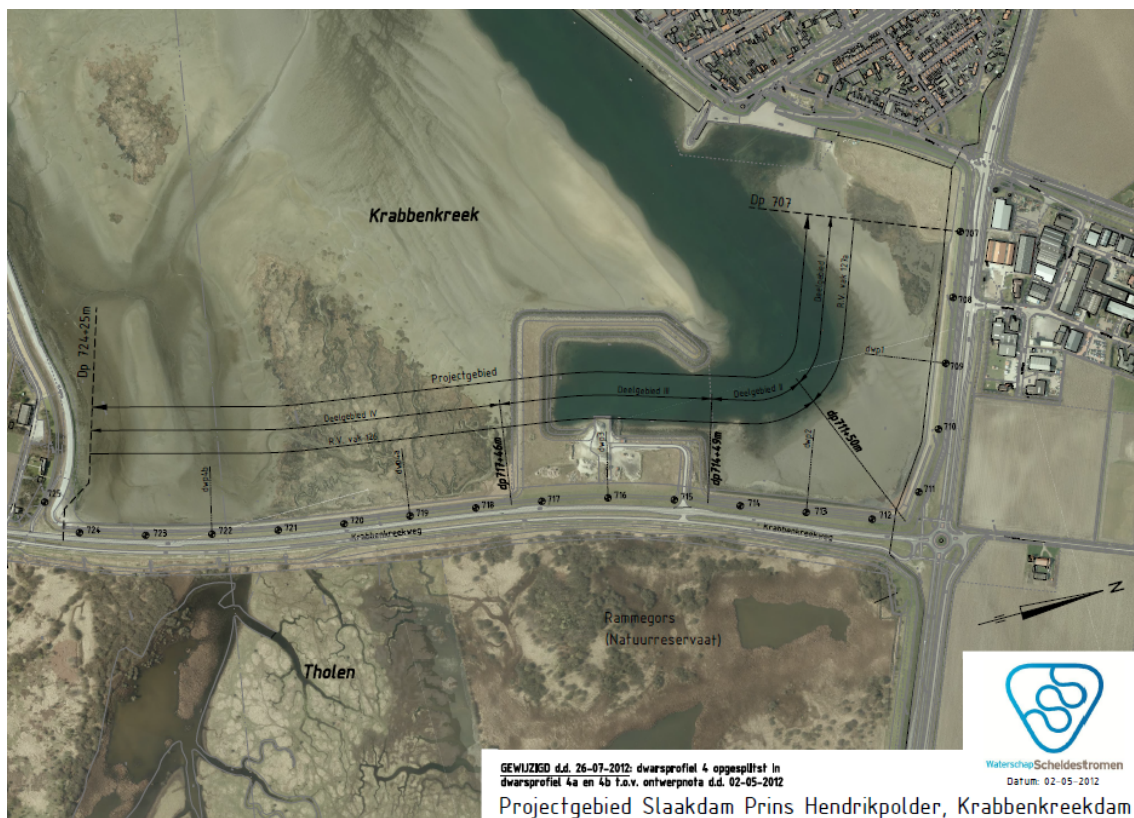

11 september 2012

076597168:A - Definitief

C03011.000219.0100

Samenvatting

In 2014 vindt de uitvoering plaats van de dijkverbetering van de Slaakdam, Prins Hendrikpolder, Krabbenkreekdam, roepnaam "Krabbenkreekdam". Het werk maakt deel uit van het project Zeeweringen. Hierin werken Rijkswaterstaat en het waterschap Scheldestromen samen aan het versterken van de dijken in Zeeland. Om veiligheidsredenen mogen werkzaamheden waarbij de bestaande steenbekleding wordt opgebroken alleen buiten het stormseizoen, van 1 april tot 1 oktober, worden uitgevoerd. Voorbereidende werkzaamheden en het overlagen van bestaande bekleding zijn wel toegestaan binnen het stormseizoen.

De belangrijkste punten uit dit projectplan zijn hier samengevat.

De huidige dijk

Voor de uitvoering in 2014 zijn meerdere dijkvakken langs de Oosterschelde en Westerschelde uitgekozen, waaronder het traject van de Krabbenkreekdam, gelegen aan de noordoostzijde van de Oosterschelde nabij het dorp Sint Philipsland en het natuurgebied Rammegors. Het te verbeteren gedeelte ligt tussen dp 707 en dp 724+25 m en heeft een totale lengte van 1,7 km.

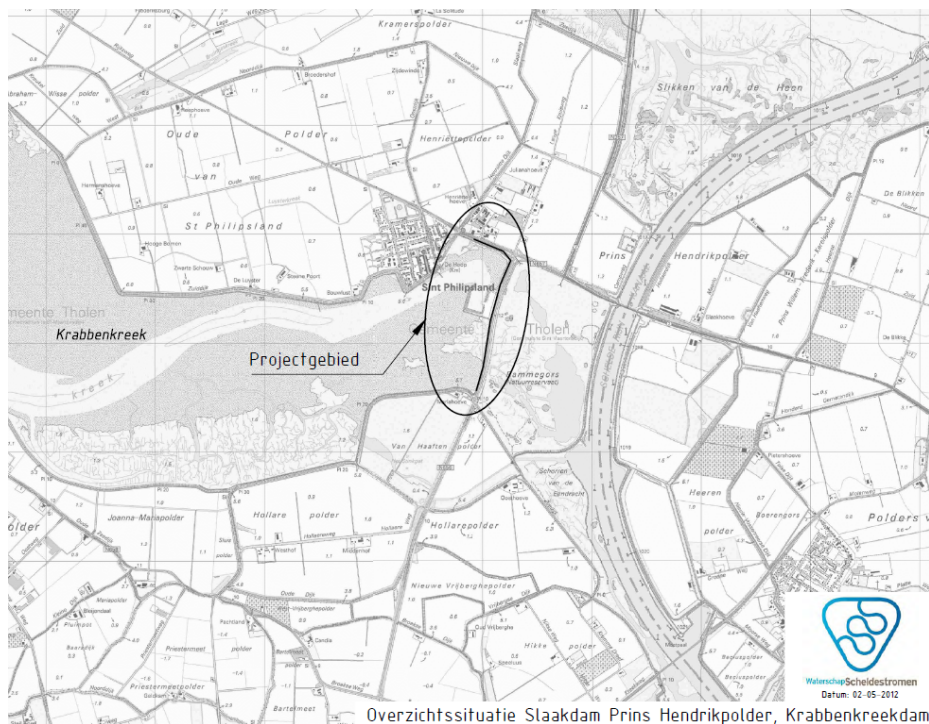

Afbeelding. Planlocatie en omgeving.

Aan de zuidzijde sluit het te verbeteren traject bij dp 724+25 m aan op de in 2010 verbeterde glooiing van de Van Haftenpolder. De bekleding bestaat hier uit gekantelde betonblokken met daarboven betonzuilen. Het dijkvak is zuidwestelijk georiënteerd.

Direct voor het dijkvak is de Krabbenkreek aanwezig, een oostelijke, doodlopende stroomgeul van de Oosterschelde. Tevens is een werkhaven aanwezig die gebruikt wordt voor overslag van bouwstoffen. Zuidelijk van de werkhaven is er tussen dp 717+46 m en dp 721 een klein schor gelegen met een breedte

van ongeveer 300 m. Het voorland voor de rest van het dijktraject bestaat uit slik. Verwacht wordt dat de slikken en de schorren de komende 50 jaar zullen afnemen.

Het dijkvak kan worden bereikt via de haven van Sint Philipsland, ter hoogte van de werkhaven en nabij dp 724+25 m bij de aansluiting met de Van Haftenpolder. In de bestaande situatie is de buitenberm onverhard.

Toetsing van de dijk

De Waterwet schrijft voor dat de dijkbeheerder iedere zes jaar de dijken toetst aan de veiligheidsnorm. In Zeeland is de veiligheidsnorm vastgesteld op 1/4000 keer per jaar. Eenvoudig gezegd moet een dijk in Zeeland een zeer zware stormvloed kunnen weerstaan met een gemiddelde kans van voorkomen van 1/4000 per jaar. Het eindoordeel van de toetsing luidt als volgt:

- Een klein deel losse breuksteen 10-60 kg op de ondertafel van de werkhaven is goed getoetst. De werkhaven maakt echter geen onderdeel uit van de primaire waterkering en wordt daarom niet verbeterd;
- Een strook asfalt tussen dp 712 en dp 713 is goed getoetst, maar te klein om in de nieuwe bekleding te handhaven;
- De overige bekledingen zijn afgekeurd.

De nieuwe constructie

Op basis van de geometrie, toetsing, technische toepasbaarheid, hydraulische en ecologische randvoorwaarden is het dijkvak opgedeeld in 4 deelgebieden, waar de bekleding verbeterd dient te worden. Hiervoor zijn 4 varianten opgesteld.

Bij keuze van de nieuwe bekleding is uitgegaan van de beschikbaarheid van herbruikbaar materiaal, de resultaten van de toetsing, inpassing in het landschapadvies, de technische toepasbaarheid, uitvoerings- en beheersaspecten en kosten. Op basis van deze afweging komt Variant 4 als voorkeursvariant naar voren.

Tabel, Variant 4.

Deelgebied	Locatie		Bekleding	Ondergrens [NAP +m]	Bovengrens [NAP +m]
	Van [dp]	Tot [dp]			
I	707	711+50 m	Gekantelde betonblokken Betonzuilen	-0,50 1,70	1,70 3,90
II	711+50 m	714+49 m	Gepenetreerde breuksteen op geotextiel + lavasteen Betonzuilen	-0,50 1,70	1,70 4,30
III	714+49 m	717+46 m	Verborggen glooiing: Gepenetreerde breuksteen	2,50	4,85
IV	717+46 m	724+25 m	Gekantelde betonblokken Betonzuilen	0/1,00 1,85	1,85* 4,30

De nieuwe constructie bestaat uit de volgende constructieonderdelen:

- kreukelberm en teenconstructie;
- zetsteenbekleding;
- ingegoten breuksteen;
- overgangsconstructies;
- berm.

Effecten op de omgeving

Het gebied grenst aan het Natura 2000-gebied Oosterschelde. De Oosterschelde is aangewezen als speciale beschermingszone (SBZ) in het kader van de Vogel- en Habitatrichtlijn (Natura 2000). Bovendien valt het gebied onder het aanwijzingsbesluit tot Beschermd Natuurmonument. Door het treffen van een aantal mitigerende maatregelen zijn er geen significante effecten te verwachten op soorten en habitats. Het aanpassen van bekledingen leidt bij vervanging in de eerste instantie altijd tot negatieve effecten op de natuurwaarden. Door het verwijderen of overlagen van de huidige bekleding wordt de begroeiing op de bekleding (met de daarvan afhankelijk fauna) ook verwijderd. Deze effecten kunnen niet voorkomen worden, maar zijn slechts tijdelijk van aard. Nadat de nieuwe bekleding is aangebracht, zullen zich op termijn weer natuurwaarden ontwikkelen.

Omdat in het ontwerp tegemoet wordt gekomen aan het landschapsadvies, zijn geen negatieve effecten te verwachten ten aanzien van het landschap. De gekozen bekleding voor het onderhavige dijktraject sluit, van uit een landschappelijk oogpunt, aan op de aangrenzende dijktrajecten.

Uitgangspunt met betrekking tot cultuurhistorie is dat aanwezige cultuurhistorie, waar mogelijk, wordt behouden. Er één object van cultuurhistorisch belang op dit traject aanwezig. De werkzaamheden worden zodanig uitgevoerd dat de aanwezige cultuurhistorische elementen worden gespaard. De binnen dit dijktraject aanwezige cultuurhistorie blijft uiteindelijk zo goed als mogelijk behouden.

De aan- en afvoer van materieel en goederen heeft voor de omgeving (omwonenden, recreanten, nabijgelegen bedrijven) slechts tijdelijke geluidsoverlast of (verkeers)hinder tot gevolg. Door een zorgvuldige keuze van transportroutes zal de verkeershinder tot een minimum worden beperkt.

Openstelling onderhoudspad

Voorzien is om het onderhoudspad langs de Slaakdam open te stellen na afronding van de dijkwerkzaamheden. Op dit deel van het onderhoudspad is het na openstellen mogelijk voor fietsers om gebruik te maken van de aanwezige verharding.

SAMENVATTING PROJECTPLAN KRABBENKREEKDAM

OPDRACHTGEVER:

Projectbureau Zeeweringen

STATUS:

Definitief

AUTEUR:

De heer ing. A. van der Tuijn

GECONTROLEERD DOOR:

De heer ir. E. Bijlsma

VRIJGEGEVEN DOOR:

De heer dr. C. Lazonder

11 september 2012

076597168:A

ARCADIS NEDERLAND BV
Polarisavenue 15
Postbus 410
2130 AK Hoofddorp
Tel 023 5668 411
Fax 023 5611 575
www.arcadis.nl
Handelsregister 9036504

©ARCADIS. Alle rechten voorbehouden. Behoudens uitzonderingen door de wet gesteld, mag zonder schriftelijke toestemming van de rechthebbenden niets uit dit document worden verveelvoudigd en/of openbaar worden gemaakt door middel van druk, fotokopie, digitale reproductie of anderszins.